Семёрочка

Муниципальное казённое общеобразовательное учреждение «Средняя общеобразовательная школа № 7»

Выпуск № 10
Сентябрь 2015 г.

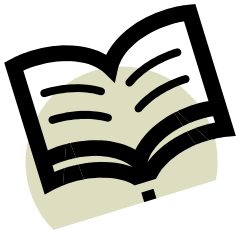

В этом выпуске

Стр. 1
*Хронограф
*С Днём учителя!

Стр. 2
* Новые учителя

Стр. 3
*Вести из библиотеки
* История праздника
* Лента новостей

Стр. 4
* Школьная астрология
*Афиша

Учитель - человек, который может сделать трудные вещи легкими.
Р. Эмерсон

Осень клонится к закату, но еще щедра на золотые краски, и вот как удачно на октябрьский денек выпал праздник - День учителя! Этот радостный для учительского сердца день мы встречаем в юбилей нашей школы. Нет в мире более важной профессии, чем педагог, потому что от него начинается Человек. Вы даете билет в жизнь, и за это Вам огромное спасибо. Мы Вам благодарны за то, что ищете подход к каждому из учеников. За то, что видите в ребенке талант и потенциал.

Дорогие коллеги! От всего сердца поздравляем Вас с Международным Днем учителя! С днем, когда Ваши глаза светятся от поздравлений, от слов признательности. Поздравляем с Днем учителя педагога, старшего друга, защитника, вдохновителя!

С Вами дети растут, мудреют,
Нужных знаний все набираются.
И под Вашей опекой чуткой
Стать успешней, умней стараются.

Мы желаем Вам сил, здоровья, успехов, чтобы на каждом уроке Вас встречали огоньки внимания, удивления, благодарности в глазах детей.

Администрация школы

Не смейте забывать учителей.
Они о нас тревожатся и помнят.
И в тишине задумавшихся комнат
Ждут наших возвращений и вестей.
Им не хватает этих встреч нечастых.
И, сколько бы ни миновало лет,
Случается учительское счастье
Из наших ученических побед.
А мы порой так равнодушны к ним:
Под Новый Год не шлём
им поздравлений.
А в суете иль попросту из лени
Не пишем, не заходим, не звоним.

Они нас ждут. Они следят за нами
И радуются всякий раз за тех,
Кто снова где-то выдержал экзамен
На мужество, на честность, на успех.
Не смейте забывать учителей.
Пусть будет жизнь достойна их усилий.
Учителями славится Россия.
Ученики приносят славу ей.
Не смейте забывать учителей!

А.Дементьев

Хронограф

Сентябрь

21 сентября
- Победа русских полков во главе с великим князем Дмитрием Донским над монголо-татарскими войсками в Куликовской битве (1380)

22 сентября
– 115 лет со дня рождения языковеда С.И. Ожегова (1900-1964)

Октябрь

1 октября
– Международный день пожилых людей
– Международный день музыки

3 октября
– 120 лет со дня рождения поэта С.А. Есенина (1895—1925)
– 80 лет со дня рождения актера театра и кино, педагога А.Б. Джигарханяна (1935)

5 октября
– Международный день учителя

7 октября
– 130 лет со дня рождения физика Н.Х.Д. Бора (1885-1962)

9 октября
– Всемирный день почты

12 октября
– 665 лет со дня рождения Великого князя Московского и Владимирского Д.И. Донского (1350-1389)
– 80 лет со дня рождения итальянского певца Л. Паваротти (1935-2007)

13 октября
– 135 лет со дня рождения поэта, писателя, переводчика С. Чёрного (1880-1932)

14 октября
– 175 лет со дня рождения публициста, литературного критика Д.И. Писарева (1840-1868)

Новые учителя

Как говорится, «все на новенького». Вот и наша газета поспешила познакомиться с учителями, которые пришли к нам в школу в новом учебном году. Мы рады их приветствовать в стенах нашей школы. Успехов и творческих побед! А теперь давайте знакомиться.

Голдырева Елена Юрьевна – учитель математики и физики, классный руководитель 5 Б класса.

- Чем Вас привлекла профессия учителя?
По-моему, очень интересно общаться с детьми, давать им знания. Моя мама работает в школе, и мне всегда нравилась ее работа. Это, конечно же, повлияло на выбор профессии.
- Чего Вы ждете от своих учеников на уроке?
- Я жду от них активной работы и хорошей подготовки.
- Есть ли трудности в вашей профессии? Какие?
- Так как я недавно работаю в школе, особые трудности не встретила. Если возникают какие-то вопросы, я обращаюсь к коллегам.
- Елена Юрьевна, чем Вы увлекаетесь?
Моё увлечение – это чтение классической литературы.
- Что Вы пожелаете коллегам в День учителя?
- Только позитивного настроя, творческих свершений и любящих учеников!

Спиридонова Евгения Святославовна – учитель начальных классов и информатики.

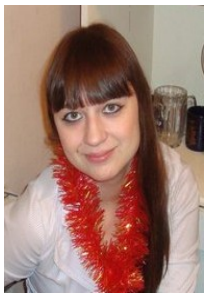

- Почему Вы решили стать учителем?
- Я люблю детей, и мне кажется, очень здорово иметь такую творческую профессию.
- С какими трудностями Вы уже успели столкнуться?
- Некоторые дети непослушные, но, думаю, это поправимо.
- Есть ли у Вас хобби?
- Моё хобби – это мои дети. Всё свободное время провожу с ними.
- Чем Вас уже успели удивить Ваши ученики?
- Многие удивили меня своими знаниями в целом и по моему предмету – информатике.
- Евгения Святославовна, как Вы считаете, каким должен быть настоящий учитель?
- Я думаю, учитель должен хорошо знать свой предмет, быть добрым и любить своих учеников.

С этими учителями многие успели познакомиться еще в том учебном году. А в новом году они пробуют себя ещё и в другой роли – в роли классного руководителя.

Ваняшкина Елена Александровна – учитель английского языка, классный руководитель 5 А класса.

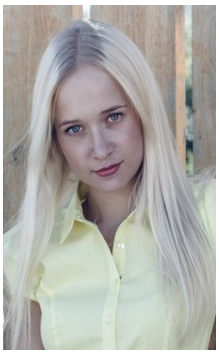

- Почему Вы выбрали профессию учителя?
- Я с детства очень общительная. Так получилось, что я поступила на филологический факультет, и судьба привела меня в школу, на мою первую практику. Мне так она понравилась, что я поняла, профессия учителя – это «моё».
- Чем Вам так понравилась профессия учителя?
- Я могу поделиться с детьми не только знаниями по предмету, но и своим взглядом на определённые вещи и жизненным опытом, пусть пока и небольшим *(улыбается)*.
- С какими трудностями в своей профессии уже столкнулись?
- Первое, это увидела насколько все дети разные, и к каждому нужен свой подход. Во-вторых, у всех разные знания и стремления. Иногда трудно собрать класс в единое целое.
- Что Вы ждёте от своих учеников на уроке?
- Хорошего поведения.
- Каких результатов Вы хотите достичь в своей работе?
- Хотелось бы, чтобы дети умели слушать учителя, работать и стремились постигать новые вершины.
- Что Вы пожелаете ребятам на будущее?
- Не лениться, стараться. Быстрее понять то, знания, которые они сейчас получат в школе, - это фундамент их будущего.

Хаметшина Карина Рамилевна – учитель русского языка и литературы, классный руководитель 7 б класса.

- Почему Вы решили стать учителем?
- Здесь важную роль сыграла любовь к предметам. С детства русский язык и литература (особенно!) были моими любимыми предметами.
- Чего Вы ждете от своих учеников на уроке?
- Тишины. Самое главное – не допускать отвлекающих факторов на уроке.
- С какими трудностями Вы успели столкнуться?
- Пожалуй, самая большая трудность – уговорить ребят читать. Сейчас век информации: здесь и фильмы, и различные компьютерные игры, телепередачи – в общем, всё то, что дети предпочитают книгам. Приходится вести серьёзную пропаганду чтения.
- Если не секрет, какое у Вас хобби?
- Так получилось, что моё хобби стало моей второй работой – я веду танцы в фитнес-центре.
- Каким, по-вашему, должен быть учитель?
- Учитель должен быть ответственным, ведь в воспитании детей много тонкостей, которые необходимо учитывать. Это целое искусство – педагогика.
- Что бы Вы хотели пожелать своим коллегам?
- В первую очередь, терпения, возможности осуществлять всё задуманное и как можно больше сил.

Немного из истории праздника

Это интересно

День Учителя - это профессиональный праздник всех учителей, преподавателей и работников сферы образования - день, в который отмечают роль и заслуги учителей в процессе качественного образования на всех уровнях, а также их неоценимый вклад в развитие общества. Учитель – это гораздо больше, чем просто профессия! Учитель – это состояние души и желание передавать свой опыт другим людям!

А знаете ли вы историю праздника Дня учителя?

5 октября 1966 года в Париже состоялась Специальная межправительственная конференция о статусе учителей. В результате представителями ЮНЕСКО и Международной организации труда был подписан документ «Рекомендации, касающиеся статуса учителей». Россия отмечает День учителя с 1994 года по всемирному календарю — 5 октября. А раньше этот профессиональный праздник выпадал на первое воскресенье октября. В первое воскресенье октября День учителя по-прежнему отмечают в странах, входивших ранее в состав СССР: в Азербайджане, Беларуси, Казахстане, Кыргызстане, Латвии, Украине. Главное, чтобы празднования не совпали с осенними каникулами в северном полушарии и с весенними каникулами - в южном. В 2002 году почта Канады выпустила даже памятную марку в честь Всемирного дня учителя. Сегодня 5 октября, Всемирный день учителя празднуется более чем в 100 странах мира.

Вести из библиотеки

«Welcome to, Miass!»

Так говорим мы гостям из Канады.

Порой бывает так: родится человек и проживет на одном месте всю свою жизнь. Другие обретают корни порой далеко от того места, где родились. Так случилось с нашими гостями. В конце августа в нашей школе побывали гости из Канады. Нет, они не были американцами, они русские. А пришли узнать о своей родословной. Теперь подробнее.

Три года назад вместе с ученицей Григорьевой Дарьей мы работали над исследовательской темой «История храма Архангела Михаила в деревне Тургоякской». Узнали много интересных фактов из жизни обывателей Тургояка, нашли уникальные архивные документы, родственников последнего священника, а также правнучку священника Николая Сементовского. Фотографии, что предоставила нам Татьяна Вадимовна Кучерова, были исторической редкостью. Судьба же последнего священника Протопопова Александра Васильевича очень показательна для 30-х годов XX века. Когда пришло указание церковь закрыть, то Александру Васильевичу пришлось написать заявление в том, что он отказывается от службы. Вскоре семья была изгнана из дома (а это было зимой) и отправлена в Березяк, где Протопопов А.В. валил лес. Внучка Ольга Рыкова и ее муж проживают в настоящее время в Монреале и приехали в гости к своим родственникам в Миасс. Ольга, узнав о нашей работе, попросила меня о встрече. Собрались мы в нашей школе. Главный хранитель Миасского краеведческого музея Салтовская Татьяна Николаевна рассказала о Петропавловском храме, освященном 200 лет назад. Находился он на площади в старой части города. Затем мама Даши Григорьевой Светлана Викторовна рассказала о храме Архангела Михаила и судьбе священника Протопопова А.В. Гости с замиранием сердца слушали рассказ, смотрели документы, книги, изданные в начала XX века. Было много вопросов и воспоминаний. Каждый из присутствующих делился тем, что успел узнать от своих родных о истории своей семьи.. И было больно осознавать, что наши познания скудны. Гости из Канады остались довольны встречей.

Варганова Валентина Николаевна,
педагог – библиотекарь

Лента новостей

1 сентября в нашей школе прошла торжественная линейка, посвященная Дню знаний. Также был проведён классный час «Я талантлив».

6 сентября компания «Интерсвязь» организовала и провела на центральной площади Миасса грандиозный детский праздник. На открытой площадке выступили творческие коллективы, предприятия города подготовили собственные экспозиции, а рядом расположилась «Аллея первоклассников». На стендах организаторы разместили фотографии всех юных миасцев, которые в этом году впервые сели за школьные парты.

Дети, пришедшие на парад профессий, могли поучаствовать в увлекательном шоу – подержаться за гашетку настоящего пулемета «Максим», примерить бронежилет, запустить космическую ракету, разгадать ребусы, самостоятельно приготовить пирожное, разобрать и собрать автомат или попробовать настоящую солдатскую кашу.

Первоклассники нашей школы не остались в стороне.

Это интересно

Школьная астрология

На земле рождаются тысячи людей, у которых сходны черты характера, мотивы поступков и стереотипы поведения. Астрологи такую схожесть объясняют бесспорным фактом — датой рождения, влиянием положения небесных светил на судьбу человека. Хотите верьте, хотите нет, но звезды говорят нам и о способностях каждого к учению. Итак, представляем вам характеристику учеников в зависимости от знака зодиака.

Овен
Овну трудно усидеть на месте, тем более соблюдать правила поведения. Он схватывает идею того, что говорит учитель, и развивает ее самостоятельно.

Телец
Тельцов любят большинство преподавателей. Они усидчивы, прилежны, исполнительны.

Близнецы
Близнецы - шустрые, подвижные, как ртуть, ученики. В процессе урока они успевают переделать кучу дел, при этом слышать то, что говорит учитель.

Рак
Ученье Рака зависит от его внутреннего состояния. Если преподаватель не нравится, успеваемость по этому предмету может упасть практически до нуля.

Лев
Львы уверены в том, что они все знают и умеют лучше всех. В этом случае нет элемента соревнования, борьбы за лидерство, что свойственно Льву.

Дева
Самые старательные ученики бесспорно Девы. Умненькие, смышленые, в меру шустрые, но в целом послушные. У учителей обычно не возникает с ними проблем.

Весы
Весы, как и любой воздушный знак, любознательны и легко схватывают информацию. Учеба дается им достаточно легко. Но для того, чтобы избежать поверхностности знаний, им необходимо знать, для чего им нужны те или иные знания.

Скорпион
Скорпион обычно прилежный ученик, но при этом очень своенравный, безоглядно отстаивающий свое понимание справедливости.

Стрелец
Учеба Стрельцу дается легко, но это не значит, что он будет круглым отличником. Стрельца невозможно заставить что-то выучить. Он предпочитает заниматься тем, что ему интересно, игнорируя все остальное.

Козерог
Козероги - мечта учителей. Прилежны, упорны, целенаправленны, серьезны не по годам. Но упрямы.

Водолей
Умнику Водолею учение обычно дается легко, даже слишком. В силу своей природной любознательности в школу он приходит неплохо подкованным, многое умеет как бы сам по себе.

Рыбы
Рыбки обычно пугливы и слишком впечатлительны, поэтому их способности раскрываются не сразу, им вначале необходимо "вжиться" в среду.

Афиша

Что посмотреть

Что прочитать

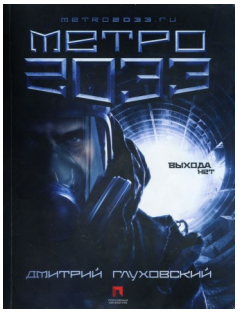

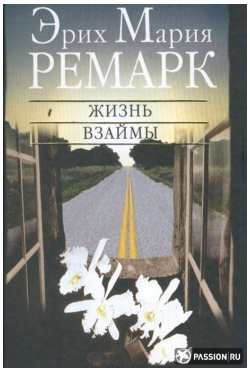

Муниципальное казённое общеобразовательное учреждение
«Средняя общеобразовательная школа № 7»,
г. Миасс Челябинской обл., пр. В. П. Макеева, дом № 23-б.
Телефоны: (83513) 53-32-21; 53-32-31
E-mail: school7-miass@yandex.ru; http://school7-miass.ru

Ответственный за выпуск — Т.И. Бардина.
Благодарность за помощь Н.И. Мильштейн, Е.Л. Зулкарнеевой, Л.Ю. Ткаченко, С.Л.Крыловой, нашим корреспондентам.